



## Instituto Lucas Amoroso

Rua Alexandre Fleming 72, Jardim Ícaro- Guaratinguetá –SP

CNPJ: 09.017.944/0001-46 – CEP 12511-310

e-mail: [institutolucasamoroso@gmail.com](mailto:institutolucasamoroso@gmail.com) (12) 3133-5207



Guaratinguetá, 11 de março de 2022.

O Instituto Lucas Amoroso-ILA, por seu representante legal infra-assinado, apresenta seu Plano de Trabalho 2022.

### I - IDENTIFICAÇÃO DA INSTITUIÇÃO:

<b>Nome da Entidade:</b> INSTITUTO LUCAS AMOROSO
<b>CNPJ:</b> 09.017.944/0001-46
<b>Código Nacional de Atividade Econômica Principal e Secundário:</b> 88.00.6.00-00
<b>Atividade Principal:</b> Serviço de assistência social sem alojamento
<b>Secundário:</b> 86.50-0-03 - Atividades de psicologia e psicanálise 86.50-0-06 - Atividades de fonoaudiologia 86.50-0-05 - Atividades de terapia ocupacional 86.50-0-04 - Atividades de fisioterapia 86.30-5-03 - Atividade médica ambulatorial restrita a consultas 86.50-0-02 - Atividades de profissionais da nutrição 86.50-0-99 - Atividades de profissionais da área de saúde não especificadas anteriormente 86.50-0-01 - Atividades de enfermagem 74.90-1-99 - Outras atividades profissionais, científicas e técnicas não especificadas anteriormente 70.20-4-00 - Atividades de consultoria em gestão empresarial, exceto consultoria técnica específica 47.89-0-01 - Comércio varejista de suvenires, bijuterias e artesanatos 47.85-7-99 - Comércio varejista de outros artigos usados 87.20-4-01 - Atividades de centros de assistência psicossocial 85.99-6-04 - Treinamento em desenvolvimento profissional e gerencial
<b>Data de inscrição no CNPJ:</b> 23/08/2007
<b>Endereço:</b> Rua Alexandre Fleming, nº 72, Jardim Ícaro
<b>Município:</b> Guaratinguetá <b>UF:</b> SP <b>CEP</b> 12.506-131 <b>Tel.</b> (12) 3133-5207
<b>E-mail:</b> institutolucasamoroso@gmail.com
<b>B - Dados do Representante Legal:</b>
<b>Nome:</b> Rosangela Monteiro Caltabiano
<b>Endereço:</b> Rua Oswaldo de Lima Mesquita
<b>Município:</b> Guaratinguetá <b>UF:</b> SP <b>CEP</b> 12519-604 <b>Tel.</b> (12) 997302476
<b>E-mail:</b> rmccaltabiano@hotmail.com



## Instituto Lucas Amoroso

Rua Alexandre Fleming 72, Jardim Ícaro- Guaratinguetá –SP

CNPJ: 09.017.944/0001-46 – CEP 12511-310

e-mail: [institutolucasamoroso@gmail.com](mailto:institutolucasamoroso@gmail.com) (12) 3133-5207



<b>RG:</b> 15.700.812 <b>CPF:</b> 070.847.298-28 <b>Data nascimento:</b> 20.04.1963
<b>Escolaridade:</b> superior
<b>Período do Mandato:</b> 2019-2023

### I.1- DIRETORIA

Cargo	Responsável
Diretor Geral:	Rosângela Monteiro Caltabiano
Diretor Financeiro	Rafael Augusto de Carvalho
Conselho Administrativo	Cristina Maria Torres Vieira Eleonara Aparecida Odorizi Helena Maria Fonseca de Andrade Ricardo Thais de Souza Boncristiano Rocha Willian Camargo Rodrigues
Conselho Fiscal	Carlos Augusto Moreira Celia Maria Filipini Rodrigues Lyna Harue Imoto Nakaya Baruel

### II – APRESENTAÇÃO/JUSTIFICATIVA:

O Instituto Lucas Amoroso (doravante também designado “ILA” e “Organização Social”) foi idealizado com o propósito de oferecer elementos para uma vida digna à comunidade, especialmente às pessoas em situação de vulnerabilidade, como as pessoas com deficiência, idosos, crianças e adolescentes e seus familiares.

Constituído em 2006, o ILA tem por objetivos: apoiar, incentivar, desenvolver e promover a assistência social, a saúde, a cultura, a educação (ensino, pesquisa e extensão), o esporte e o lazer, em especial para a melhoria da qualidade de vida das pessoas com deficiência intelectual e/ou física e seus familiares, assim como de idosos, crianças e adolescentes que necessitem de apoio. O ILA procura proporcionar condições apropriadas



## Instituto Lucas Amoroso

Rua Alexandre Fleming 72, Jardim Ícaro- Guaratinguetá –SP

CNPJ: 09.017.944/0001-46 – CEP 12511-310

e-mail: [institutolucasamoroso@gmail.com](mailto:institutolucasamoroso@gmail.com) (12) 3133-5207



para que essas pessoas possam desenvolver suas capacidades e habilidades e construir uma vida autônoma e saudável.

Para garantir sua efetiva contribuição para a melhoria da qualidade de vida de seu público-alvo, principalmente no município de Guaratinguetá/SP, atualmente o Instituto conta com uma equipe multidisciplinar e voluntários, composta por profissionais das áreas de fisioterapia, fonoaudiologia, pedagogia, psicologia, serviço social, odontologia, nutrição, urologia, dermatologista, práticas complementares e integrativas, música, esporte e administrativa.

Desde a sua constituição, o Instituto vem ampliando substancialmente o atendimento de pessoas com deficiência, em suas diferentes fases de vida (bebês, crianças, jovens e adultos), focando na profissionalização e excelência dos serviços oferecidos à comunidade, sempre de forma gratuita.

A organização atualmente é mantida com a mobilização de diversos parceiros, públicos e privados, por meio de doações, ações de apoio, termo de parceria, e com a arrecadação de fundos em eventos diversos, como bazares, jantares beneficentes, fóruns, palestras e cursos de capacitação.

O ILA presta o serviço de média complexidade no município de Guaratinguetá/SP às famílias de pessoas com deficiências inscritas na instituição. O atendimento é realizado na sede do Instituto, que dispõe de um veículo adaptado para a locomoção de beneficiários que possuem mobilidade reduzida, garantindo o acesso ao serviço, minimizando as barreiras de acessibilidade e mobilidade urbana. Além disso, o ILA possui um mini bus que possibilita o transporte a todos os beneficiários e seus familiares para garantir o acesso ao serviço e possibilita também a realização de passeios esportivos e culturais.

A organização não faz distinção de seus beneficiários, atendendo pessoas de todas as idades, sexos e graus de complexidade no que tange à deficiência e/ou vulnerabilidade.

O ILA é reconhecido como entidade de Utilidade Pública Municipal e Utilidade Pública Estadual e teve seu trabalho reconhecido em diversas seleções e premiações:

1. POR UM MUNDO MAIS BRINCANTE, Fundo da Criança e do Adolescente, 2022

2. Edital BASF Educar para Transformar com o projeto “Horta comunitária: construindo sustentabilidade e afetos”, em 2021
3. ILA PARA TODOS, emenda parlamentar, 2021
4. Projeto Criança Esperança Projeto Direito de Ir e Vir, em 2017
5. Projeto Criança Esperança Projeto Direito de Ir e Vir, em 2013
6. Premiação da Secretaria dos Direitos da Pessoa com Deficiência de São Paulo pelo Projeto Inclusive Nós, em 2013
7. Prêmio Doutor Cidadão, da Associação Paulista de Medicina, em 2013
8. Programa de Assistência para Projetos Comunitários e de Segurança do Ser Humano do Governo do Japão, Projeto Modernização das Tecnologias Assistivas do Instituto Lucas Amoroso, em 2013.

Além disso, o ILA também é qualificado como Organização Social no Município da Estância Balneária de Caraguatatuba, por força do Decreto nº 387 de 1º de dezembro de 2015.

### **EXPERIÊNCIA RELEVANTE**

Alguns dos trabalhos realizados pelo Instituto Lucas Amoroso que demonstram a sua experiência para a realização do objeto deste Plano de Trabalho são os seguintes:

- a. Desenvolvimento de atividades socioeducativas, através de escuta qualificada, entrevistas de acolhimento, orientação sobre direitos e deveres das pessoas com deficiência, inclusive crianças, adolescentes e idosos, e encaminhamento dos atendidos para a rede socioassistencial pública e privada. Realizados mais de 25.000 atendimentos.
- b. Programa de visitas domiciliares para o reconhecimento das necessidades individuais de cada família, com a adaptação dos espaços (equipe multidisciplinar) e rotinas. Reconhecimento do território, promoção da rede de apoio e das redes intersetoriais para o atendimento da pessoa com deficiência em suas diferentes necessidades: acessibilidade, transporte, escola, saúde, lazer etc.

- 
- c.** Promoção de oficinas de convivência entre os assistidos e seus familiares, para despertar as habilidades e o reconhecimento daquilo que cada um pode fazer, além de promover a troca de experiências e angústias entre os cuidadores, como nas oficinas de caminhada, capoeira, musicalização e Projeto Singularidades.
  
  - d.** Desenvolvimento de projetos que visam a convivência e o empoderamento feminino através da culinária, artesanato e costura criativa, que fortalecem o papel da mulher na sociedade, reafirmam a possibilidade de desenvolvimento pessoal e financeiro, além de diminuir o stress do cuidador, como o Projeto Oficinas, Culinária ao Vivo e o Projeto Mulheres que Criam.
  
  - e.** Promoção de encontros, eventos e passeios de temas variados visando o incentivo à interação, à participação, e a inclusão social das crianças, jovens, adultos e idosos junto à comunidade, criando oportunidades de diálogo e sensibilização entre as pessoas com e sem deficiência.
  
  - f.** Eventos de transformação para familiares e cuidadores no que diz respeito à visão das deficiências, auxiliando na adoção de boas práticas no dia a dia de quem cuida, contribuir para a melhoria da qualidade de vida do atendido e a diminuição do stress do cuidador.
  
  - g.** Oficinas Pedagógicas que visam facilitar a convivência, a participação, a aprendizagem e a inclusão social e escolar da pessoa com deficiência, nos vários aspectos da vida diária e do ambiente escolar.
  
  - h.** Eventos que visam a transformação de profissionais das áreas da educação, saúde, familiares e comunidade em geral sobre temáticas sociais, educacionais, de saúde, legais e institucionais relacionados às pessoas com deficiência.

#### **IV – OBJETIVO GERAL:**



## Instituto Lucas Amoroso

Rua Alexandre Fleming 72, Jardim Ícaro- Guaratinguetá –SP

CNPJ: 09.017.944/0001-46 – CEP 12511-310

e-mail: [institutolucasamoroso@gmail.com](mailto:institutolucasamoroso@gmail.com) (12) 3133-5207



---

Promover, nos diferentes espaços e segmentos da sociedade, a efetiva ampliação dos mecanismos de participação das pessoas com deficiência, contribuindo para sua autonomia e facilitando o acesso à rede de serviços públicos e/ou privados em igualdade de condições, visando o exercício da cidadania em programas específicos e extensivos a seus familiares.

### V – OBJETIVOS ESPECÍFICOS:

- Fortalecer vínculos familiares e favorecer o convívio comunitário, prevenindo situações de risco social, estimulando a participação na sociedade;
- Promover apoio às famílias na tarefa do cuidar, diminuindo a sobrecarga do cuidador;
- Realizar a intervenção social pautada nas características, interesses e demandas de cada faixa etária, mantendo a identidade de cada grupo e demanda;
- Promover ações de conscientização política para a garantia de direitos e participação plena na comunidade através dos Conselhos Municipais e outros locais de exercício da cidadania;
- Incluir vivências que valorizam as experiências de cada usuário, que potencializem a condição de escolher e decidir contribuindo para o protagonismo social;
- Estimular o desenvolvimento das habilidades remanescentes e estimulação funcional, física, sensorial, cognitiva, emocional, profissional, social, entre outros.
- Evitar o isolamento social e a institucionalização;
- Promover o desenvolvimento humano e proporcionar melhor qualidade de vida através de atividades diversificadas e integradas.

### VI – PÚBLICO-ALVO:

O plano pretende atender 100 pessoas com deficiências e seus familiares, residentes em Guaratinguetá/SP.

Atualmente o serviço atende todas as faixas etárias, sendo o menor assistido com 02 meses e o mais velho com 50 anos.

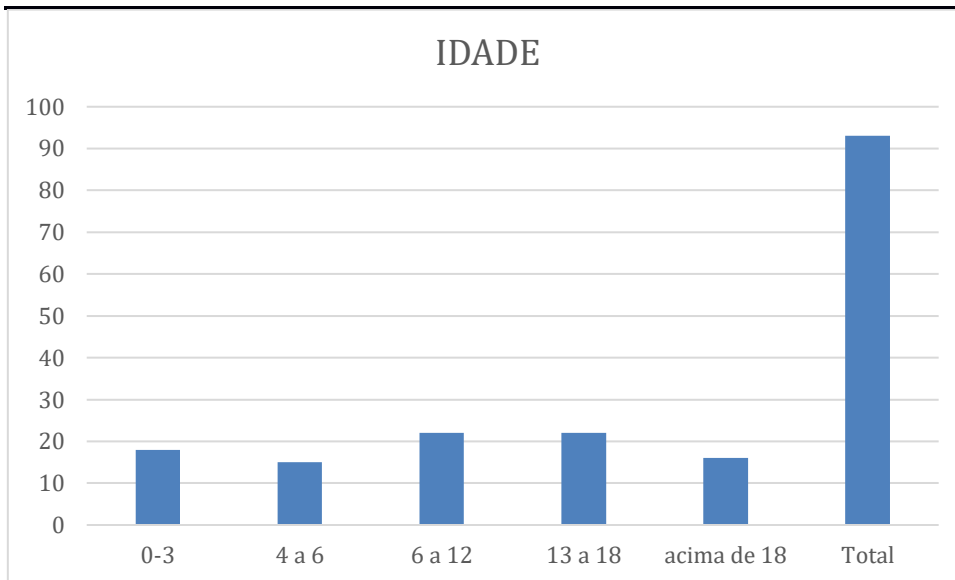

Faixa etária	Quantidade
0-3	18
4 a 6	15
6 a 12	22
13 a 18	22
acima de 18	16
Total	93

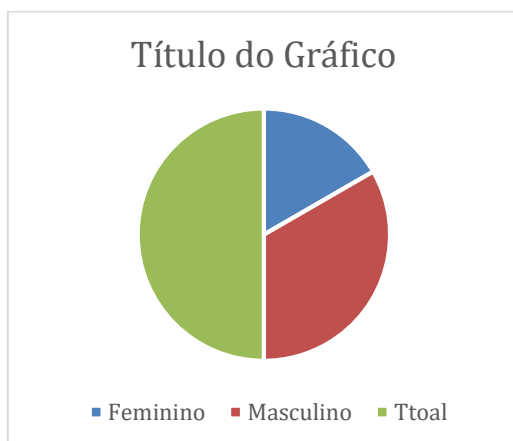

Feminino 31  
 Masculino 62  
 Total 93

O território de atendimento abrange toda a cidade de Guaratinguetá, tanto moradores de zona rural como o Mato Seco, Motas, Engenho D'água e Machadinho, quanto aos bairros urbanos do município, desde a Vista Alegre, Clube dos 500, Jd Primavera, Vila Bela, Parque

do Sol, Beira Rio I e II, Jardim do Vale, Centro, Tamandaré, Santa Bárbara, Pedregulho, Vila Molica, Parque São Francisco, Parque Santa Luzia, Parque Santa Clara, Jd França, Vila dos comerciários I e II, Pingo de Ouro e Village Santana.

Como descrito anteriormente, atendemos preferencialmente residentes de Guaratinguetá, e famílias com renda de até três salários-mínimos, mas há algumas excepcionalidades quando da gravidade do caso, da urgência no atendimento e da escassez de serviços no município onde o sujeito reside. Nestes casos, a família é acolhida, orientada e acompanhada até que seja absorvida por outro serviço mais próximo de sua residência ou outro serviço especializado para o tipo de demanda.

O quadro abaixo exemplifica o perfil socioeconômico dos assistidos, de acordo com o tipo de benefício recebido:

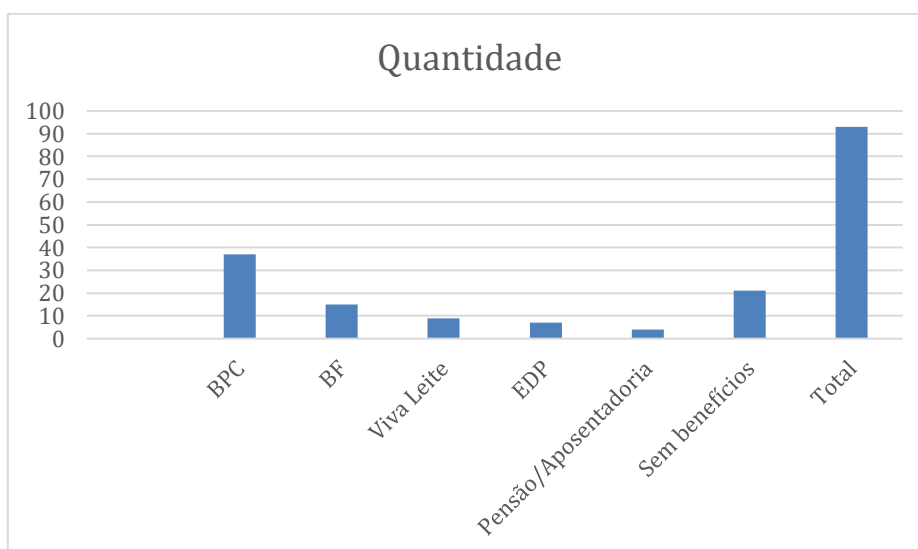

Benefícios	Quantidade
BPC	37
BF	15
Viva Leite	9
EDP	7
Pensão/Aposentadoria	4
Sem benefícios	21
Total	93

O serviço pretende expandir os atendimentos oferecendo (100 vagas) a oportunidade para aqueles que se encontram na fila de espera. A fila de espera possui 98 pessoas com deficiência, sendo 77 sujeitos até 17 anos e 21 sujeitos acima de 18 anos, todos residentes em Guaratinguetá e com diagnóstico confirmado com algum tipo de deficiência.



**VII – PREVISÃO ORÇAMENTÁRIA SINTÉTICA PARA 2022:**

<b>Despesas Administrativas</b>	<b>Valor Mensal R\$</b>	<b>Valor Ano R\$</b>
Água	18,00	216,00
Benefícios funcionários: alimentação	277,12	3325,44
Contribuição sindical	25,00	300,00
Copa (açúcar, café)	2,11	25,36
Despesas bancárias	327,73	3932,80
Despesas com eventos	200,00	1000,00
Despesas postais	3,22	38,60
Energia Elétrica	153,82	1845,84
FGTS,PIS	559,70	6716,35
Produtos e equipamentos de Limpeza	255,36	3064,26
Manutenção site do ila	190,00	2280,00
Material escritório	152,00	1824,00
Medicina do trabalho	50,00	600,00
Material construção nova sede	4400,00	52800,00
Manutenção Plataforma de doação Doare	290,00	3480,00
Recarga celular	20,00	240,00
Salários e ordenções	6643,13	79717,66
Segurança/monitoramento	50,00	600,00
Seguro veículos	750,00	9000,00
Serviços Contabilidade	900,00	11400,00
Serviços Prestados Pessoa Jurídica	12561,71	150740,57
Telefone e internet	173,10	2077,20
<b>Total</b>	<b>28002,00</b>	<b>335224,08</b>

**VIII – PLANO DE TRABALHO 2022**

O Plano de Trabalho 2022 do Instituto Lucas Amoroso, em Guaratinguetá/SP, está estruturado de modo dinâmico e flexível, devido às condições da pandemia do COVID 19. Diante da atual conjuntura as atividades são planejadas para acontecerem de forma

presencial, a distância ou híbrido (remoto e presencial), a depender das condições de contaminação do município e das condições de saúde dos atendidos.

Estrutura-se da seguinte forma:

A) Editais

A.1. Edital da Assistência Social: Serviço de Proteção Especial de Média Complexidade para Pessoas com Deficiências e seus familiares

A.2. Edital CMDCA: Projeto Mais Brincante

A.3. Emenda Parlamentar: ILA para todos

A.4. Edital Conectar para Transformar 2021: Horta Comunitária - Construindo Sustentabilidade e Afetos Fase 1.

B) Projeto Saberes da Comunidade

C) Projeto Habilitando para incluir

D) Projeto Ensino e Pesquisa

E) Projeto Pingo de Ouro

**A. Editais**

**A.1. Edital da Assistência Social: Serviço de Proteção Especial de Média Complexidade para Pessoas com Deficiências e seus familiares**

**Prazo de Execução do Plano de Trabalho**

01 de Abril de 2022 a 31 de Dezembro de 2025

**Objetivo geral**

Promover a autonomia, a inclusão social e a melhoria da qualidade de vida das pessoas com deficiências e seus familiares.

**Objetivos específicos**

- Promover a autonomia e a melhoria da qualidade de vida de pessoas com deficiência e idosas com dependência, seus cuidadores e suas famílias;
- Desenvolver ações especializadas para a superação das situações violadoras de direitos que contribuem para a intensificação da dependência;

- Prevenir o abrigo e a segregação dos usuários do serviço, assegurando o direito à convivência familiar e comunitária;

- Promover acessos a benefícios, programas de transferência de renda e outros serviços socioassistenciais, das demais políticas públicas setoriais e do Sistema de Garantia de Direitos;

- Promover apoio às famílias na tarefa de cuidar, diminuindo a sua sobrecarga de trabalho e utilizando meios de comunicar e cuidar que visem à autonomia dos envolvidos e não somente cuidados de manutenção;

- Acompanhar o deslocamento, viabilizar o desenvolvimento do usuário e o acesso a serviços básicos, tais como: bancos, mercados, farmácias, etc., conforme necessidades;

- Prevenir situações de sobrecarga e desgaste de vínculos provenientes da relação de prestação/ demanda de cuidados permanentes/prolongados.

**METAS PARA ATENDIMENTO DO SERVIÇO PROPOSTO**

**META 1**

Tipo	De atendimento
Objetivos específicos	<ol style="list-style-type: none"> <li>1. Prestar atendimento a pessoas com deficiência e seus familiares</li> <li>2. Desenvolver ações especializadas para a superação das situações violadoras de direitos que contribuem para a intensificação da dependência</li> <li>3. Prevenir o abrigo e a segregação dos usuários do serviço, assegurando o direito à convivência familiar e comunitária</li> <li>4. Promover a autonomia e a melhoria da qualidade de vida</li> <li>5. Promover acessos a benefícios, programas de transferência de renda e outros serviços socioassistenciais, das demais políticas públicas setoriais e do Sistema de Garantia de Direitos</li> </ol>
Meta	Prestar atendimento a 100 usuários
Prazo	mensal
Estratégias utilizadas	<ul style="list-style-type: none"> <li>• Acolhida</li> <li>• Escuta qualificada</li> <li>• Construção do Plano individual e familiar de atendimento</li> <li>• Encaminhamentos para rede de serviços</li> <li>• Visita domiciliar, se necessária</li> </ul> <p>** a depender da situação da pandemia do COVID 19, estas estratégias poderão ocorrer através de dispositivos eletrônicos, via chamadas de vídeo ou contato telefônico (mensagem ou WhatsApp)</p>
Meios de verificação	<ol style="list-style-type: none"> <li>1. Lista de presença,</li> <li>2. Fotos,</li> <li>3. Prints de tela comprovando a imagem da chamada de vídeo, bem</li> </ol>

	<p>como a imagem da conversa digitada,</p> <ol style="list-style-type: none"> <li>4. Comprovante de visita externa a outros serviços,</li> <li>5. Comprovante de encaminhamentos,</li> <li>6. Questionário qualitativo aplicado em pelo menos 50% dos usuários presencialmente ou via formulário Google.</li> </ol>
Indicadores	<p>50% de Frequência nos atendimentos Avaliação qualitativa dos usuários mensal: no mínimo 80% de nota BOM ou conceito acima</p>
Impacto social esperado	<p>Redução das ocorrências de situações de vulnerabilidade social; Identificação, interrupção e superação de situações violadoras de direitos; Garantia de acesso à informação e direitos; Diminuição da sobrecarga dos cuidadores advinda da prestação continuada de cuidados a PCD; Melhoria da qualidade de vida; Inclusão social.</p>

### META 2

Tipo	De Capacitação
Objetivos específicos	<ol style="list-style-type: none"> <li>1. Atualizar os profissionais a respeito da demanda do serviço;</li> <li>2. Qualificar os profissionais para a escuta e encaminhamento dos casos do serviço;</li> <li>3. Prestar atendimento de qualidade com instrumentos e técnicas atualizadas;</li> <li>4. Prestar atendimento de qualidade atualizado de acordo com as legislações vigentes;</li> <li>5. Promover a transdisciplinaridade no serviço.</li> </ol>
Meta	Capacitar todos os profissionais envolvidos no serviço ao menos 1 vez ao Mês
Prazo	Mensal
Estratégias utilizadas	<ol style="list-style-type: none"> <li>1. Reunião de equipe mensal para discussão do serviço e discussão dos casos, quando possível com convidados de outros serviços ou outras áreas de especialidade;</li> <li>2. Participação, de ao menos um colaborador, em eventos científicos da área de acordo com a oferta, à distância ou presencial, sob formato de “lives”, conferências, cursos, congressos, “webnar”, mensalmente.</li> </ol>
Meios de verificação	<ol style="list-style-type: none"> <li>1. Lista de presença;</li> <li>2. Fotos dos encontros presenciais e fotos da dinâmica ocorrendo à distância;</li> <li>3. Certificados, declarações.</li> </ol>

Indicadores	Frequência da reunião de equipe: 75% da equipe participante da reunião mensal; Frequência de participação em eventos externos: ao menos 1 colaborador participar de uma capacitação externa por mês.
Impacto social esperado	Equipe com melhor compreensão, envolvimento e capacitação para oferecer um trabalho atualizado e com qualidade. Melhoria da qualidade de vida da PCD e seus familiares. Inclusão social.

### META 3

**A meta 3 será revista ao final do primeiro ano pois pretende-se abrir um espaço de escuta, através do plano individual e familiar, para oferecermos novas modalidades de convivência, de acordo com as demandas do grupo.**

A depender da situação da pandemia do COVID 19, as estratégias poderão ocorrer através de modelo presencial e/ou híbrido.

Tipo	De Convivência
Objetivos específicos	<ol style="list-style-type: none"> <li>1. Promover apoio às famílias na tarefa do cuidar, diminuindo a sobrecarga de trabalho do cuidador;</li> <li>2. Viabilizar o desenvolvimento do usuário e o acesso a serviços básicos;</li> <li>3. Prevenir situações de sobrecarga e desgaste dos vínculos provenientes da relação de prestação/demanda de cuidados permanentes;</li> <li>4. Promover rede de apoio entre os familiares e cuidadores através de oficinas de artesanato, costura, culinária, e rodas de conversas;</li> <li>5. Proporcionar momentos de convivência para a valorização das habilidades de cada um.</li> </ol>
Meta	Participação e identificação dos familiares e assistidos em ao menos uma oficina
Prazo	Semanal
Estratégias utilizadas	<p>Semanal:</p> <ol style="list-style-type: none"> <li>1. Grupo de convivência de mães e cuidadores (GRUPO AFETOS): com temas específicos (sugeridos pelas participantes)</li> <li>2. Projeto Mulheres que criam: projeto de artesanato e costura criativa. Participantes: mães, cuidadores e assistidos.</li> <li>3. Roda de conversa (VER PARA CRER): roda de conversa com temas variados e proposta de atividade cuidador/ assistido, de acordo com cada faixa etária.</li> </ol>

Meios de verificação	<ol style="list-style-type: none"> <li>1. Lista de presença</li> <li>2. Fotos</li> <li>3. Questionário qualitativo aplicado aos usuários presencialmente ou via formulário Google mensalmente</li> </ol>
Indicadores	<p>Participação: 50% de participação de familiares e assistidos</p> <p>Avaliação qualitativa dos usuários mensal: com mínimo de 80% de nota BOM ou conceito acima</p>
Impacto social esperado	<p>Capacidade de demonstrar emoção, autocontrole e de interação no processo de fortalecimento de vínculos interpessoal, institucional, familiar e comunitário, tais como: desenvolver a tomada de decisões, desenvolver novas habilidades sociais, culturais e artísticas; diminuição de conflitos pessoais e/ou em grupo; realização de tarefas coletivas.</p> <p>Redução da sobrecarga de stress do cuidador.</p> <p>Inclusão social.</p> <p>Melhoria da qualidade de vida familiar.</p>

Tipo	De Convivência
Objetivos específicos	<ol style="list-style-type: none"> <li>1. Promover apoio às famílias na tarefa do cuidar, diminuindo a sobrecarga de trabalho do cuidador;</li> <li>2. Viabilizar o desenvolvimento do usuário e o acesso a serviços básicos;</li> <li>3. Prevenir situações de sobrecarga e desgaste dos vínculos provenientes da relação de prestação/demanda de cuidados permanentes;</li> <li>4. Promover rede de apoio entre os familiares e cuidadores através de oficinas de artesanato, costura, culinária, e rodas de conversas;</li> <li>5. Proporcionar momentos de convivência para a valorização das habilidades de cada um.</li> </ol>
Meta	Inclusão social desde o núcleo familiar
Prazo	Mensal
Estratégias utilizadas	<ul style="list-style-type: none"> <li>• Oficina de culinária (COZINHANDO EM FAMÍLIA): oficina de convivência entre assistidos e seus familiares e cuidadores, baseado nas demandas das famílias, com atenção aos tópicos: taxa de sobrepeso dos assistidos e seus familiares, economia doméstica, seletividade alimentar e alergias alimentares.</li> <li>• Projeto Inclusive nós: passeios, atividades e programas que envolvam a díade cuidadores/PCD</li> </ul>
Meios de verificação	<ol style="list-style-type: none"> <li>1. Lista de presença</li> <li>2. Fotos</li> <li>3. Questionário qualitativo aplicado aos usuários presencialmente ou</li> </ol>

	via formulário Google mensalmente
Indicadores	Frequência: 50% de participação de familiares e assistidos Avaliação qualitativa dos usuários mensal: com mínimo de 80% de nota BOM ou conceito acima
Impacto social esperado	Capacidade de demonstrar emoção, autocontrole e de interação no processo de fortalecimento de vínculos interpessoal, institucional, familiar e comunitário, tais como: desenvolver a tomada de decisões, desenvolver novas habilidades sociais, culturais e artísticas; diminuição de conflitos pessoais e/ou em grupo; realização de tarefas coletivas. Redução da sobrecarga de stress do cuidador. Inclusão social. Melhoria da qualidade de vida familiar.

### META 4

Tipo	De Articulação com a Rede
Objetivos específicos	<ol style="list-style-type: none"> <li>1. Promover acessos a benefícios, programas e outros serviços socioassistenciais, das demais políticas públicas setoriais e do Sistema de Garantia de Direitos;</li> <li>2. Articular junto a rede socioassistencial, demais órgãos e políticas públicas levando informação atualizada e confirmando os direitos das PCDs intersecretarias.</li> </ol>
Meta	Participação em ao menos 1 reunião mensal
Prazo	Mensal
Estratégias utilizadas	<ol style="list-style-type: none"> <li>1. Participação em reuniões de conselho municipal</li> <li>2. Participação em reuniões/ discussão de caso junto às secretarias e demais órgãos do sistema de garantia de direitos</li> </ol>
Meios de verificação	<ol style="list-style-type: none"> <li>1. Lista de presença (cópia ou foto);</li> <li>2. Fotos dos encontros presenciais ou à distância;</li> </ol>
Indicadores	Frequência: 75% de representação do ILA mensalmente nas reuniões agendadas
Impacto social esperado	Redução, junto a outras políticas públicas, de riscos sociais, e fortalecimento da atuação em rede. Agilidade nos processos de referência e contrarreferência. Redução dos agravos decorrentes de situações violadoras de direitos. Melhoria da qualidade de vida da PCD e seus familiares. Inclusão social.

**META 5**

Tipo	De Participação e controle social
Objetivos específicos	1. Oportunizar o acesso às informações sobre direitos e sobre participação cidadã, estimulando o desenvolvimento do protagonismo dos usuários e seus familiares
Meta	Participação dos usuários nas reuniões bimestrais
Prazo	Bimestral
Estratégias utilizadas	1. Participação nas conferências municipais dos diferentes setores de políticas públicas junto com as famílias 2. Reunião informativa e deliberativa de planejamento de ações com os usuários e seus familiares.
Meios de verificação	1. Lista de presença (cópia ou foto); 2. Fotos dos encontros presenciais ou à distância;
Indicadores	Frequência: 50% de participação dos familiares e cuidadores na reunião bimestral
Impacto social esperado	Redução dos agravos decorrentes de situações violadoras de direitos. Melhoria da qualidade de vida da PCD e seus familiares. Inclusão social.

**A.2. Edital CMDCA: Projeto Mais Brincante**

**Período do Projeto:** 7 (sete) meses (enquanto da captação do recurso, podendo se estender de acordo com recursos captados)

**Previsão de Início:** a depender da liberação da verba do FUNCAD

**Previsão de Término:** a contar 7 meses do início

**Objetivo Geral:** Considerando que a brincadeira é a atividade mais inclusiva para a criança, este projeto objetiva criar um espaço onde o brincar possibilite o aprendizado de múltiplos conhecimentos através da criação de vínculos afetivos, das vivências sensoriais e psicomotoras, do convívio com o grupo, da execução de atividades desafiadoras, prazerosas e instigantes, promovendo o desenvolvimento cognitivo, afetivo e social das pessoas com deficiência e seus familiares e contribuindo, dessa forma, para a construção da cultura de paz e de mundo inclusivo, constituído no respeito à diversidade.



### Objetivos Específicos:

**Objetivo 1:** considerando as diversas dificuldades que as famílias das crianças com deficiência enfrentam para usufruírem das atividades de lazer em ambientes externos, que variam desde as condições de saúde até a falta de acessibilidade nos parques, este projeto tem como objetivo específico **auxiliar na reorganização familiar visando resgatar as oportunidades do lazer externo** através da oferta de espaço e brincadeiras às crianças do Grupo Pega-Pega e Grupo Amarelinha.

Meta: 65% das famílias atendidas, no ILA cujos filhos estão na faixa etária de 0 a 6 anos, conseguirão participar do projeto estando presente, ao menos, 2 vezes ao mês em uma atividade do projeto.

**Objetivo 2:** considerando que, de forma geral, o olhar das pessoas pode trazer dúvidas sobre se a criança com deficiência brinca e sobre sua capacidade de brincar junto à outras crianças com ou sem deficiências, este projeto tem como objetivo **demonstrar às famílias, cuidadores, responsáveis, educadores e comunidade como o brincar é natural para qualquer criança e que brincadeiras e brinquedos podem ser compartilhados por todas as crianças**, inclusive para as crianças do Grupo Pião.

Meta: 100% das brincadeiras serão disponibilizadas a todas as crianças presentes na atividade, independentemente do tipo e/ou grau de deficiência.

**Objetivo 3:** considerando que os adolescentes com deficiência são vistos pelas lentes de um imaginário preconceituoso, pelo qual o jovem / adulto com deficiência é reduzido à condição de “eterna criança” , “anjos” ou até mesmo de mero receptáculo dos limites próprios das pessoas, este projeto objetiva **oferecer dinâmicas de grupos para os adolescentes com e sem deficiência, a fim de favorecer a construção de sua identidade e o melhor desenvolvimento nas relações interpessoais para que todos os envolvidos sintam-se incluídos em um grupo social.**

Meta: 65% dos adolescentes do Grupo Pipa consigam participar ao menos 2 vezes ao mês das atividades do projeto.

<b>Objetivo Geral</b>	<p>Criar um espaço onde o brincar possibilite o aprendizado de múltiplos conhecimentos através da criação de vínculos afetivos, das vivências sensoriais e psicomotoras, do convívio com o grupo, da execução de atividades desafiadoras, prazerosas e instigantes, promovendo o desenvolvimento cognitivo, afetivo e social das pessoas com deficiência e seus familiares e contribuindo, dessa forma, para a construção da cultura de paz e de mundo inclusivo, constituído no respeito à diversidade.</p>	<b>Meta</b> Participação 65% das PcD e suas famílias	
<b>Indicadores Quantitativos</b>	<b>Meios de Verificação</b>	<b>Indicadores Qualitativos</b>	<b>Meios de Verificação</b>
Número de pessoas presentes	Lista de Presença Relatório Descritivo	Sentimentos Percepções	Depoimentos Questionários abertos Fotos

<b>Objetivo Específico 1</b>  Auxiliar na reorganização familiar visando resgatar as oportunidades do lazer externo em famílias de PcD de 0 à 6 anos	<b>Meta</b>  65% das famílias dos Grupos Pega Pega e Amarelinha conseguirão participar de uma atividade no projeto ao menos 2 vezes ao mês, até outubro de 2022.
<b>Objetivo Específico 2</b>  Demonstrar às famílias, cuidadores, responsáveis, e comunidade como o brincar é natural para qualquer criança	100% das brincadeiras serão disponibilizadas a todas as crianças presentes na atividade, independente do



## Instituto Lucas Amoroso

Rua Alexandre Fleming 72, Jardim Ícaro- Guaratinguetá –SP

CNPJ: 09.017.944/0001-46 – CEP 12511-310

e-mail: [institutolucasamoroso@gmail.com](mailto:institutolucasamoroso@gmail.com) (12) 3133-5207



e que brincadeiras e brinquedos podem ser compartilhados por todas as crianças do Grupo Pião (de 7 a 12 anos).	tipo e/ou grau de deficiência, até outubro de 2022.
<b>Objetivo Específico 3</b>  Oferecer dinâmicas de grupos para adolescentes, Grupo Pipa, com e sem deficiência, a fim de favorecer a construção de sua identidade e o melhor desenvolvimento nas relações interpessoais para que todos os envolvidos sintam-se incluídos em um grupo social.	65% dos adolescentes grupo Pipa consigam participar ao menos 2 vezes ao mês das atividades do projeto, até outubro de 2022.

**Metodologia:** Todos os serviços serão planejados através de atividades em grupo (sendo o número de participantes, a depender das condições de orientação sobre a pandemia do covid 19), valorizando as potencialidades de cada grupo, respeitando as individualidades e as características culturais e territoriais de cada sujeito, além de proporcionar atividades intergeracionais. O objetivo das atividades e das dinâmicas é valorizar o potencial existente e explorar as habilidades remanescentes para potencializar a condição de escolher e decidir, contribuir para o desenvolvimento da autonomia e protagonismo social, estimular a participação na vida pública no território. As estratégias exploram a aprendizagem através de atividades recreativas e lúdicas, ampliando o ambiente de segurança para as discussões reflexivas e atividades direcionadas ao fortalecimento de vínculos.

### A.3.Emenda Parlamentar: ILA para todos

**Prazo de execução do projeto:** 12 meses

**Verba recebida em Abril de 2022**

**Objetivo Geral:** Prover ações de proteção, inclusão e desenvolvimento de pessoas com deficiência, familiares e comunidade do entorno, por meio da oferta de uma programação diversificada de atividades socioeducativas, oficinas e atividades planejadas de entretenimento, convivência, cultura, esporte e lazer, considerando os aspectos biopsicossociais de todos para uma melhor qualidade de vida, estimulando independência, autonomia e participação social.

---

**Metodologia :****1. Oficina de Parquinho:**

Com os brinquedos adquiridos pretendemos montar um espaço aberto e interativo com peças lúdicas para crianças com e sem deficiência física para o despertar motor, social, interrelacional e interpessoal.

O parque será o coração das atividades, onde os sujeitos de diferentes idades se encontrarão, e onde as famílias poderão fortalecer os vínculos, pois serão convidadas a remeter as suas infâncias em brincadeiras e cantigas que buscam o afeto e o aconchego.

A frequência será semanal e será sempre o ponto de partida das atividades, onde tudo começa, na infância. Na primeira semana, todos brincam juntos, e a partir da segunda semana do mês, o dia começa pela brincadeira no parque e os familiares se sentem tranquilos em ver seus filhos brincando enquanto são convidados a participar de outras atividades até retornarem ao parque novamente ao encontro das crianças.

A oficina do parquinho terá música, canto e dança, com o apoio de fonoaudiólogo, pedagogo e cantor de coral. As atividades motoras serão semanalmente instruídas e verificadas pelo instrutor de educação física e o fisioterapeuta. O psicólogo estará atento às questões relacionais do grupo e o assistente social será o encarregado da atividade para o cumprimento das metas e a funcionalidade do sistema.

**2. Oficina de Culinária**

A Oficina de culinária tem por objetivo facilitar a alimentação de forma nutritiva e economicamente viável para esta população em vulnerabilidade, além de tratar de forma coletiva questões de saúde como: obesidade, hipertensão arterial, alergias alimentares e seletividade alimentar, consideradas doenças do século.

Os equipamentos adquiridos serão utilizados para a montagem da cozinha que, durante as oficinas pretende utilizar principalmente produtos advindos da horta comunitária. Além disso, a oficina culinária também tem o propósito de empoderar as mulheres da comunidade para aquisição de uma renda extra através da culinária, ensinando técnicas de conservação, preparação de produtos e embalagens para venda.

A culinária remete à mesa, e se sentar à mesa é a proposta da roda de conversa. Durante esta oficina o objetivo estará centrado na troca de saberes culinários e outros saberes entre os participantes do grupo, para que haja o fortalecimento dos vínculos familiares mas principalmente o fortalecimento dos vínculos comunitários também.

A oficina acontecerá mensalmente, e os temas serão propostos em conjunto com os participantes, sob a coordenação da técnica assistente social e os conhecimentos da nutricionista.

---

### **3.Oficina de Costura**

A oficina de costura do ILA, iniciou com o Projeto Mulheres que criam, acolhendo mães de PCD e mulheres da comunidade, contudo, a questão da dificuldade da mulher em relação ao filho com deficiência sempre foi uma questão impeditiva ao andamento do projeto: onde deixar meu filho?

A proposta desta vez contempla ambos no mesmo espaço, visualmente próximos, afetivamente seguros.

A oficina de costura tem por objetivo proporcionar o encontro de mulheres que vivem em situação de vulnerabilidade, sozinhas, com filhos com deficiência, ou sustentando a casa sem um(a) companheiro, para a troca de experiências, acolhimento, escuta e fortalecimento dos vínculos sociais e comunitários.

Além disso, garante o empoderamento destas para uma renda extra na medida que explora o lado criativo e habilidades manuais que podem ser executadas em suas casas com ou não o auxílio de uma máquina. O Ateliê será criado com os equipamentos descritos, e estará a disposição mensalmente com a professora artesã, ou diariamente mediante agendamento prévio na recepção do ILA.

### **4Oficina Horta comunitária**

A horta comunitária será criada para uso coletivo da comunidade, e mensalmente, cada grupo fará a manutenção e a plantação de novos produtos sob orientação de um auxiliar de jardim.

O objetivo é fortalecer os vínculos comunitários, dividindo os alimentos e levando estes alimentos até a mesa das famílias e desta forma trazer novas famílias para participar neste projeto.

A horta estará diretamente ligada ao projeto da Oficina de Culinária, para demonstrar a possibilidade do uso da terra e a segurança alimentar que esta nos proporciona a menor custo.

A horta também será um espaço de descoberta para as crianças e experimentação de novos sabores, texturas e aromas.

### **5Oficina do Coletivo**

A oficina do coletivo é o momento da comunhão do dia, onde todos e todas as atividades se encontram.

Neste momento, a proposta é o encerramento com o diálogo sobre o que fizemos e onde estivemos entre os familiares e os assistidos, incentivando “troca de filhos e mães”, com uma integração que fortaleça a comunidade.



## Instituto Lucas Amoroso

Rua Alexandre Fleming 72, Jardim Ícaro- Guaratinguetá –SP

CNPJ: 09.017.944/0001-46 – CEP 12511-310

e-mail: [institutolucasamoroso@gmail.com](mailto:institutolucasamoroso@gmail.com) (12) 3133-5207



Haverá o compartilhamento das produções da culinária, da horta, da costura, da música, da dança, do corpo e finalmente vamos nos despedir com a atividade final, onde seremos todos juntos PARA TODOS.

A atividade final será uma leitura, uma frase, um recado, uma mensagem, algo que faça sentido para aquele grupo em especial, para tal, a técnica estará em consonância com a equipe para a observação dos assistidos e a síntese do dia.

### **A.4. Edital Conectar para Transformar 2021: Horta Comunitária – Construindo Sustentabilidade e Afetos Fase 1.**

**Início:** Agosto de 2021

**Término:** Agosto de 2022

**Objetivo:** Promover capacitações e oficinas socioeducativas através de atividades que promovam o empoderamento feminino, diminuam o stress do cuidador(a) e favoreçam trocas acerca dos conceitos de pessoa com deficiência proposto pela ONU, que visa a inclusão social em todos os seus níveis de engajamento, visto que a deficiência não é considerada uma doença, mas um estado de limitação frente a um ambiente não acessível. A iniciativa vai melhorar a vida de qualidade e a saúde dos participantes em contato com o meio ambiente; empoderamento dos familiares e inclusão das pessoas com deficiência; promoção do conceito de deficiência à luz do modelo social; enriquecimento da biodiversidade local; ampliação da perspectiva de vida e das redes sociais de suporte. E) Participarão da iniciativa 100 familiares das pessoas com deficiência atendidas pela DONATÁRIA. As oficinas socioeducativas terão como proposta atividades de incentivo ao empoderamento feminino, como a fabricação de produtos que contribuam para a qualidade de vida do ser humano e do meio ambiente como: 1) sal de ervas; 2) pano de cera; 3) desodorante natural; 4) panos de cozinha de algodão customizados. F) A primeira fase do projeto será a construção de um local para o acolhimento dos cuidadores e seus filhos no ambiente para a participação das oficinas socioeducativas. O local deverá acolher tanto os cuidadores (quiosque) quanto seus filhos (parque) com atividades programadas para ambos, divididos por idades, aproveitando suas capacidades e habilidades em desenvolvimento. Desta forma, considerando a construção do local e a pandemia do COVID 19, atividades consecutivas de rodas de conversa semanais, a distância, com os cuidadores, serão



## Instituto Lucas Amoroso

Rua Alexandre Fleming 72, Jardim Ícaro- Guaratinguetá –SP

CNPJ: 09.017.944/0001-46 – CEP 12511-310

e-mail: [institutolucasamoroso@gmail.com](mailto:institutolucasamoroso@gmail.com) (12) 3133-5207



programadas para a discussão de temas que permeiam o conceito de deficiência e inclusão. Os grupos serão formados num primeiro momento por faixa etária dos assistidos, mas a depender da disponibilidade de participação dos familiares, poderá haver grupos heterogêneos.

**Indicadores e metas:** A mensuração do impacto da iniciativa será realizada considerando os seguintes indicadores: I. Número de pactos de trabalhos e trabalho em equipe; II. Porcentagem do número de participantes em atividades à distância e presenciais; III. Porcentagem de participantes que afirmaram chegar ao final do projeto mais qualificados, em relação aos temas trabalhados.

### **B) PROJETO SABERES DA COMUNIDADE:**

As oficinas de convivência e fortalecimento de vínculos aqui descritas, serão atividades oferecidas para os assistidos do ILA, executadas por voluntários selecionados que de algum modo, desejam contribuir com o engajamento da Instituição no objetivo primordial da melhora da qualidade de vida, inclusão social e diminuição do stress do cuidador. Portanto, denominamos Projeto Saberes da Comunidade, como um projeto adjacente, que será supervisionado e acompanhado pela técnica responsável, mas terá sua própria dinâmica de funcionamento. As oficinas serão monitoradas e avaliadas com indicadores e metas, bem como o registro das atividades.

Neste sentido este trabalho atenderá prioritariamente pessoas com deficiência jovens e adultos, que necessitam de interação, socialização e atividades coletivas que contribuam para maior autonomia e independência, e propiciem o fortalecimento dos vínculos familiares e sociais.

As oficinas também serão desenvolvidas junto aos familiares para o fortalecimento de vínculos institucionais e comunitários, além do aprendizado de uma técnica, produto ou mercadoria para incremento da renda familiar. As oficinas com os familiares estarão em consonância com o Plano de Captação de Recursos e Desenvolvimento de Produtos ILA.

#### **B1. Projeto Caminhada da Alegria**

**Objetivos:** Proporcionar momentos de convivência em grupo, fortalecimento de vínculos sociais e comunitários, além de estimular a atividade física para qualidade de vida e promoção da saúde.

**Metodologia e estratégias:** A caminhada acontece semanalmente, às sextas feiras das 8h30 às 9h30, no campo do Ginásio de Esportes do Pedregulho. A atividade acontece com a participação de um familiar responsável por cada assistido.

**Responsável:** Voluntário

Indicadores	Metas	Meio de verificação
Taxa de assiduidade dos participantes.	Média de 55 a 65% de presença dos inscritos.	Lista de frequência.
Nível de satisfação dos usuários.	70% dos usuários estão satisfeitos.	Questionário avaliativo anual.

## **B2. Projeto Musicalização**

**Objetivos:** Através da música, proporcionar momentos de convivência e fortalecimento de vínculos. Através do encontro em grupo e da música, pretendemos resgatar os vínculos sociais, especialmente aos adolescentes e adultos, sendo que a maioria não frequenta mais a escola.

Além disso, a música proporciona infinitas capacidades ao cérebro, melhora a respiração, articulação, ritmo e qualidades vocais.

Metodologias e estratégias: Oficina de canto e ritmo semanal (quinta-feira 10h às 11h) em grupo, híbrido ou presencial.

Responsável: professora de coral (voluntária) e apoio técnico.

**Indicadores/Metas/Resultados:**



<b>Indicadores</b>	<b>Metas</b>	<b>Meio de verificação</b>
Taxa de assiduidade dos participantes.	Média de 50% de presença dos usuários inscritos.	Lista de frequência.
Nível de satisfação dos usuários. indicado por questionário de satisfação.	Média de 50% usuários estão satisfeitos.	Questionário avaliativo anual.

### **B3. Projeto Capoeira**

Objetivos: A capoeira é um esporte que favorece a convivência através do respeito mútuo. As atividades visam o fortalecimento dos vínculos sociais, familiares e comunitários. Proporciona o encontro da comunidade em um local da comunidade, e o esporte é aplicado entre os cuidadores e seus filhos. Além disso, o esporte contribui para o desenvolvimento motor, físico, atenção e disciplina.

Estratégias e Metodologias: Oficinas de capoeira em família, semanais, às terças-feiras, das 17 às 18h, com professor especialista e ajudante, presencial.

Responsável: Mestre em capoeira no Barracão (Centro) e apoio administrativo

Indicadores/Metas/Resultados:

<b>Indicadores</b>	<b>Metas</b>	<b>Meio de verificação</b>
Taxa de assiduidade dos participantes.	Média de 50% de presença dos usuários inscritos no projeto.	Lista de frequência.
Nível de satisfação dos usuários.	Média de 60 a 70% dos usuários estão satisfeitos.	Questionário avaliativo anual.

#### **B4. Projeto Baila Comigo**

**Objetivos:** Vivenciar momentos de convivência entre os assistidos, fortalecimentos dos vínculos familiares e comunitários, especialmente a adolescentes e jovens que não frequentam a escola, através do contato com a arte da dança e da música. Utilizaremos o espaço da comunidade para as aulas e os pais e cuidadores participarão das apresentações, onde cada um poderá demonstrar suas habilidades. Além disso, a dança favorece o controle do corpo, equilíbrio, coordenação motora, atenção e concentração.

**Estratégias e Metodologias:** Aulas de dança semanais, presencialmente, quintas-feiras, das 15:00 às 16:00h, no Fundo social de Solidariedade

**Responsável:** Professora de educação física (voluntária)

**Indicadores/Metas/Resultados:**

<b>Indicadores</b>	<b>Metas</b>	<b>Meio de verificação</b>
Taxa de assiduidade dos participantes.	Média de 50% de presença dos usuários inscritos no projeto.	Lista de frequência.
Nível de satisfação dos usuários.	Média de 60 a 70% dos usuários estão satisfeitos.	Questionário avaliativo anual.

#### **C – PROJETO INCLUSÃO DAS HABILIDADES:**

Objetiva propiciar as condições necessárias para o desenvolvimento de habilidades e capacidades que promovam a autonomia, independência, qualidade de vida e inclusão social de usuários entre 0 e 06 anos e seus familiares, bem como assistidos com doenças degenerativas.

Os assistidos recebem o apoio individual, presencial ou à distância, na frequência mensal ou quinzenal, a depender do número de atendidos, do profissional e sua carga horária na instituição. O foco se mantém em restabelecer e compensar a perda da

funcionalidade, bem como evitar ou desacelerar o processo de evolução da doença, proporcionando melhor qualidade de vida.

O programa está embasado no artigo 26 da Convenção das Nações Unidas sobre os Direitos das Pessoas com Deficiência (CDPD) que para a Reabilitação recomenda: “...medidas apropriadas, inclusive por meio do apoio de pares, para permitir que as pessoas com deficiência alcancem e mantenham o máximo de independência, sua mais completa capacidade física, mental, social e vocacional, além de total inclusão e participação em todos os aspectos da vida”.

No Relatório Mundial Sobre Deficiência, publicado em 2011 pela OMS – Organização Mundial de Saúde, a reabilitação é definida como “... um conjunto de medidas que ajudam pessoas com deficiência ou prestes a adquirir deficiências a terem e manterem uma funcionalidade ideal na interação com seu ambiente. ”

O programa de inclusão das habilidades que propomos levará em conta a participação dos familiares e cuidadores durante o processo, para a multiplicação do conhecimento bem como a execução diária das recomendações.

### **C1 Projeto de Atendimento Interdisciplinar (PAI):**

**Objetivo:** oferecer serviço de ordem ambulatorial, voluntária, sob marcação de consulta prévia. O atendimento é realizado por profissionais das áreas de Fonoaudiologia, Pedagogia, Psicologia, Odontologia e Nutrição. Dermatologia e Urologia são as especialidades médicas disponíveis, e o atendimento é realizado fora da instituição (consultório particular). Os protocolos de avaliação específicos e métodos terapêuticos variam, considerando as diversas patologias e especialidades.

### **Indicadores e Metas:**

<b>Indicador</b>	<b>Meta</b>	<b>Meio de verificação</b>
Nível de satisfação dos usuários e/ou responsáveis	Média de 60% a 70% dos usuários estão satisfeitos.	Questionário de satisfação

Taxa de assiduidade	Média de 50% de presença dos usuários nos atendimentos agendados	Preenchimento dos diários de presença.
---------------------	--	--

Responsável: Equipe Multidisciplinar

### **C.2 Projeto Sorriso Especial**

**Objetivo:** adaptar e condicionar pacientes com deficiência ao atendimento odontológico. Realizado em parceria com a UNESP – Campus Guaratinguetá, o Projeto Sorriso Especial conta com os serviços odontológicos de um profissional que realiza o atendimento no ILA, por 2 horas semanalmente. A abordagem prevê o uso de metodologias específicas como o uso de figuras para Comunicação Alternativa e técnicas de manejo de comportamento. As sessões individuais são agendadas previamente, e a família recebe orientações para a manutenção da saúde bucal. Especialmente, neste contexto de pandemia, cada atendimento é avaliado separadamente, e de acordo com o tipo de procedimento, é escolhido o local que será executado, na própria sede do ILA, via chamada de vídeo ou no consultório odontológico da UNESP.

**Responsável:** Odontólogo

**Indicadores e Metas:**

<b>Indicadores</b>	<b>Metas</b>	<b>Meio de verificação</b>
Nível de Satisfação dos usuários e/ou responsáveis.	Média de 65 a 75% dos usuários estão satisfeitos.	Questionário avaliativo anual.
Taxa de assiduidade.	Média de 50% de presença dos usuários no atendimento.	Preenchimento da ficha de presença pela secretária.

### **C3. Fisioterapia**

**Objetivo:** Proporcionar aos assistidos, cuidadores e profissionais conhecimentos acerca de manobras posturais, adaptação de utensílios, estratégias de mobilidade e acessibilidade para favorecer a inclusão escolar, familiar e comunitária das pessoas com deficiência, além de garantir a melhora da qualidade de vida. Tais estratégias facilitam a vida doméstica das famílias, reduzindo o stress do cuidador, em virtude dos outros benefícios adquiridos, como atenção, regulação emocional, alívio de dor, entre outros.

**Metodologia:** atendimento individual ou em grupo com a presença dos cuidadores, orientação nas escolas e creches, reuniões de equipe.

**Responsável:** Fisioterapeuta

**Indicadores e Metas:**

Indicadores	Metas	Meio de verificação
Nível de Satisfação dos usuários e/ou responsáveis.	Média de 65 a 75% dos usuários estão satisfeitos.	Questionário avaliativo anual.
Taxa de assiduidade.	Média de 50% de presença dos usuários no atendimento.	Preenchimento da ficha de presença pela secretária.

## **D. MODALIDADE ENSINO E PESQUISA**

### **D1. Projeto CEGONHA**

Este projeto tem por objetivo identificar e tratar bebês em risco de sofrimento psíquico (Olliac et al, 2017). Considerando as vulnerabilidades existentes em um país de terceiro mundo como o Brasil, torna-se emergencial que o estudo de medidas que protejam e auxiliem o desenvolvimento da primeira infância estejam em pauta. Desta forma, o projeto privilegia as crianças de 0 a 2 anos que aguardam pelo atendimento na lista de espera, propondo:

1. Acolhimento/escuta qualificada
2. Orientação
3. Encaminhamentos necessários
4. Inserção nos programas sócio-assistenciais
5. Acompanhamento periódico cuidador e bebê (semanal, quinzenal ou mensal)
6. Inserção no grupo de WhatsApp para trocas e compartilhamento de experiências
7. Avaliação e acompanhamento da equipe multidisciplinar
8. Registro dos casos

### **Indicadores e Metas:**

Estudo de caso mensal

Reduzir o número de casos de crianças de 0 a 2 anos na lista de espera

Banco de dados

Transformar o Instituto em centro referência mãe/bebê

### **D2. Estudo de caso**

Levantamento dos casos atendidos pela equipe multidisciplinar para o estudo em grupo através da discussão teórico-prática a fim de promover a excelência no atendimento e multiplicar os conhecimentos entre os profissionais da área.

**Periodicidade:** mensal

**Público-alvo:** profissionais da equipe multidisciplinar do ILA e profissionais convidados

**Indicadores:**

Número de participantes

### **E) PROJETO PINGO DE OURO**

Há 10 anos o ILA foi beneficiado com a doação de um terreno no bairro Pingo de Ouro, e considerando a grande demanda de pessoas com deficiência que buscam pelo serviço, bem como a possibilidade de oferecer um serviço de ponta, e metodologias atualizadas e

sustentáveis, a diretoria e seus colaboradores decidiram iniciar o Projeto Pingo de Ouro em 2021.

O Projeto está dividido em etapas de construção civil, aquisição de materiais e equipamentos e a realização de projetos. O andamento é de acordo com a disponibilidade financeira, parcerias realizadas e com os espaços visualizados para a realização de atividades com os assistidos.

**Metas:** Início do uso do espaço em Junho de 2022

**Meio de verificação:** Fotos e lista de presença

**RECURSOS HUMANOS:**

<b>FUNÇÃO</b>	<b>ESCOLARIDADE</b>	<b>REGIME DE CONTRATAÇÃO</b>	<b>CARGA HORÁRIA</b>	<b>TEMPO NA FUNÇÃO</b>
Recepcionista	superior	CLT	44h	08 anos
Fisioterapeuta	superior	CLT	12h	13 anos
Assistente Social	mestrado	CLT	30h	06 anos
Apoio administrativo	Ensino médio	Serviços de terceiros (pessoa física)	30	03 anos
Terapeuta Ocupacional	Superior	CLT	16h	8 meses
Fonoaudióloga	Superior	Voluntário	8	05 anos
Odontologia	Superior	Parceria com UNESP	4	08 anos
Professora de coral	Superior	Voluntário	2	04 anos



## Instituto Lucas Amoroso

Rua Alexandre Fleming 72, Jardim Ícaro- Guaratinguetá –SP

CNPJ: 09.017.944/0001-46 – CEP 12511-310

e-mail: [institutolucasamoroso@gmail.com](mailto:institutolucasamoroso@gmail.com) (12) 3133-5207



Psicopedagoga	Superior	Voluntário	4	1 mês
Nutricionista	Superior	Voluntário	4	10 anos
Profissional de educação física	Superior	Voluntário	8	13 anos
Professora de capoeira	Superior	Voluntário	4	04 anos
Monitor de caminhada	Superior	Voluntário	4	04 anos
Professora de artesanato	Ensino médio	Voluntário	4	04 anos
Psicóloga	Superior	CLT	8h	1 mês
Motorista	Em contratação			

### INFRAESTRUTURA PARA DESENVOLVIMENTO DOS PROJETOS DO ILA:

**Nome do espaço físico:** Instituto Lucas Amoroso

**Endereço 1:** Rua Alexandre Fleming, 72

Bairro: Jardim Ícaro

Telefone: 3133-5207

E-mail: [institutolucasamoroso@gmail.com](mailto:institutolucasamoroso@gmail.com)

**Endereço 2:** Rua João Hasmann, 1296

Bairro: Bairro do Retiro/Pingo de Ouro

**Descrição do espaço físico da unidade de execução:**

**Endereço 1:**

QTº	DESCRIÇÃO ESPAÇO
01	Recepção
01	sala de grupo – sala 1
01	sala de atendimento individualizado (serviço social e psicologia) – sala 2





## Instituto Lucas Amoroso

Rua Alexandre Fleming 72, Jardim Ícaro- Guaratinguetá –SP

CNPJ: 09.017.944/0001-46 – CEP 12511-310

e-mail: [institutolucasamoroso@gmail.com](mailto:institutolucasamoroso@gmail.com) (12) 3133-5207



01	sala da coordenação e assistência social – sala 3
01	sala de grupo – sala 4
02	Banheiros
01	área externa para atividades motoras dirigidas

### Endereço 2 (previsão Junho de 2022)

QTº	DESCRIÇÃO ESPAÇO
01	Recepção – chalé 1
01	Sala de grupo – chalé 2
01	Sala de atendimento individualizado (serviço social e psicologia) – chalé 3
01	Sala da coordenação e assistência social – chalé 4
01	Parquinho
04	Banheiros
01	área externa para horta

### Responsáveis

  
Rosângela Monteiro Caltabiano  
Diretora Geral  
CPF: 070.847.298/28

  
Andréa Filipini Rodrigues Laueremann  
Coordenadora  
CRESS: 54838

  
Kátia Rose Ap. da Silva Campos Benedicto  
Assistente Social  
CRESS:66622